n. 25 15-12-2017
PUBBLICITÀ NON SUPERIORE AL 40%

COPIA OMAGGIO

www.teleibs.it

L'Opinione

live 1999

DIRETTO DA PIERA PIPITONE

Periodico quindicinale di Opinione - Politica - Cultura - Sport - Cronaca

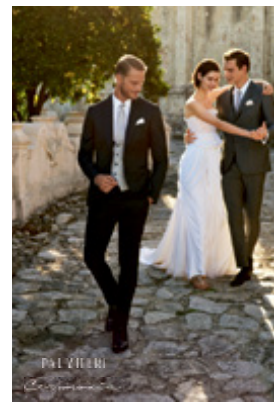

PG fashion Group

C.so A. Diaz, 78
Mazara del Vallo
Tel. 0923 941743
www.pgfashion.it

L'editoriale di Piera Pipitone

Cons. Nicola La Grutta "Progetto Best Mazara? una discarica a Mazara del Vallo"

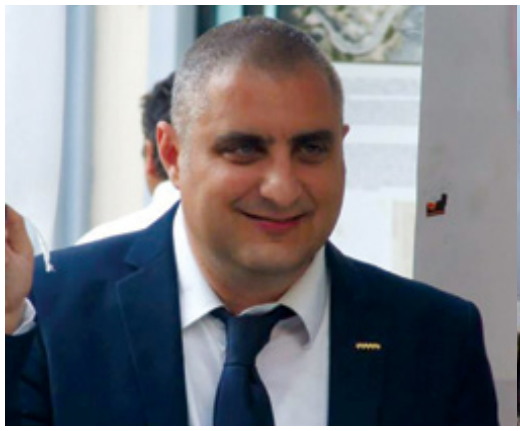

▪A PAG. 3

SALEMI

L'ex sindaco Crimi denuncia la scadente manutenzione della pubblica illuminazione

Dopo anni di silenzio, torna a farsi sentire Luigi Crimi, già sindaco di Salemi dal 12 giugno 1998 al 30 marzo 2003...

di Franco Lo Re

▪A PAG. 6

CAMPOBELLO DI MAZARA

Buoni spesa in favore delle famiglie bisognose

In occasione delle prossime festività natalizie, anche quest'anno l'Amministrazione comunale guidata...

▪A PAG. 9

SALUTE E CORPO

Legumi importanti perche...

Legumi Questi alimenti sono importanti perché apportano carboidrati (soprattutto amido e fibra), ma anche...

di Angela Asaro

▪A PAG. 10

Movimento consumatori

Stop Fiscal compact

Movimento Consumatori aderisce alla campagna "Stop Fiscal compact", promossa da Attac Italia...

di Melania Catalano

▪A PAG. 10

MAZARA DEL VALLO

SNAM: Randazzo accusa l'Amministrazione di avere altri interessi sulla questione

di Piera Pipitone

▪A PAG. 5

TRAPANI

Quando la chirurgia otorino si avvale di un "navigatore"

▪A PAG. 7

CASTELVETRANO

Porto insabbiato e sommerso dalle alghe

▪A PAG. 9

Sportivamente

Pallavolo Mazara – Hobby Volley Palermo 3/0

Prestazione sontuosa del Calcio Femminile Marsala

▪A PAG. 11

Sovrano Ordine di S. Giovanni di Gerusalemme
«Cavalieri di Malta» S.O.S.J.
La commenda di Mazara del Vallo
La commenda di Mazara del Vallo

Arrediamo i tuoi sogni

Scopri le collezioni 2018
tutto su misura

HARTÈ
arredare come sei

ADESSO ANCHE IN SICILIA

PROSSIMA APERTURA

MAZARA DEL VALLO

L'editoriale di Piera Pipitone

www.teleibs.it

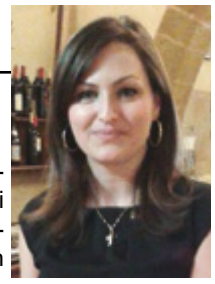

Cons. Nicola La Grutta "Progetto Best Mazara? una discarica a Mazara del Vallo"

Rifiuti nelle strade, montagne di rifiuti ovunque ormai i cittadini sembrano assuefatti a quella che è diventata una costante, la normalità della quotidianità. Uscire di casa e dover circumnavigare i cumuli di spazzatura che ricoprono i marciapiedi e gli angoli delle vie cittadine, una problematica che non sembra trovare soluzione. La luce in fondo al tunnel di rifiuti in cui viviamo sarà sicuramente la via della differenziata, una via che stenta a prendere forma a causa di una politica miope che non riesce a mettere in campo progetti importanti a lungo termine e che trova sempre un capro espiatorio per non assumersi le proprie responsabilità. In questi giorni di emergenza rifiuti si è ricominciato a parlare del progetto avviato dal primo cittadino di Mazara del Vallo denominato "**Progetto Best Mazara**", che ancora non riesce a decollare. Tale progetto prevede un investimento fino a 40 milioni di euro per un mega impianto polifunzionale per il trattamento dei rifiuti solidi urbani nella quantità complessiva di circa 70.000 tonnellate, questo è quanto dovrebbe sorgere in un ex cava di contrada San Nicola di Mazara, in un'area di circa 43 ettari ubicata a circa 8,7 chilometri dal centro abitato di Mazara, 5,6 chilometri da quello di Campobello e circa 2,3 km dall'A29. Si tratterebbe del primo impianto in Sicilia, che si avvarrà di bioreattori nel trattamento dei rifiuti solidi urbani permettendo di ottenere energia e materia riciclata che verrà nuovamente impiegata nei processi produttivi. Di tale progetto lo stesso Sindaco ne vanta le qualità e l'innovazione ma da anni lamenta la lungaggine burocratica che metterlo in pratico "Una Sicilia che sta affogando tra i rifiuti non può consentirsi di non autorizzare un impianto qual è quello proposto nel territorio di Mazara del Vallo**: un impianto moderno, capace di trasformare il rifiuto in materia prima e quindi la possibilità di produrre del metano.** Oltretutto questo porterebbe un vantaggio economico alla nostra collettività, sia per la royalty che avremmo dalla ditta che gestisce l'impianto, sia perché i costi di conferimento e smaltimento dei rifiuti si abbatterebbero di almeno il trenta per cento. Da oltre tre anni andiamo dietro ad un'autorizzazione della Regione per realizzare questo impianto, però non facciamo altro che entrare ed uscire dagli uffici in attesa che la Regione si decida a darci un parere che, stando così le cose, non credo arriverà presto" queste affermazioni risalgono al luglio 2016 e ancora nulla è cambiato. Non è dello stesso parere il consigliere comunale del **Movimento 5Stelle Nicola la Grutta** il quale in un'intervista alla nostra testata giornalistica ha elencato le sue motivazione che lo portano ad essere completamente contrario a tale progetto che definisce tutt'altro che innovativo. "**Il progetto Best Mazara non è altro che la costruzione di discariche nella frazione di San Nicola** – afferma il cons. La Grutta – in territorio mazarese. Gli stessi progettisti fanno richiesta di valutazione dell'impatto ambientale. Negli atti che ho in mio possesso è scritto nero su bianco che queste discariche saranno suddivise in zone, una con impianto Best, ovvero discarica a bio-reattore, certamente creerà energia dai rifiuti indifferenziati presenti in quella discarica, ma tutto il resto che resterà in quella discarica alla fine del processo che fine farà? Chi lo gestisce? Inoltre il progetto a discarica a bio-reattore rappresenta soltanto un terzo di tutto quello che vogliono creare in quel sito, perché come dicono gli stessi progettisti negli atti del progetto **costruiranno anche una discarica per i rifiuti speciali**, cioè amianto e quant'altro e poi anche un impianto di selezione e recupero dei rifiuti inerti. Inoltre le discariche a bio-reattore sono state create dagli americani per recuperare le discariche già esistenti e cercare di salvare il salvabile su un problema che già esiste e rappresenta un'emergenza". Il consigliere La Grutta definisce "schizofrenica" la realtà dei fatti poichè sembra un controsenso voler costruire una discarica del genere sul territorio di Mazara del Vallo. Di certo l'unica vera soluzione ai rifiuti rappresenta la differenziata e il riciclo dei rifiuti stessi come fanno in molti Paesi ma qui sembra sempre tutto una favola per bambini.

PG fashion Group

www.pgfashion.it

prenota il tuo appuntamento 0923 941743

C.so A. Diaz,78
Mazara del Vallo

Direttore Responsabile Piera Pipitone - Direttore Editoriale Antonio Pipitone - Editore IBS s.r.l. - Stampa, grafica e impaginazione IBS s.r.l. - Registrazione al Tribunale di Marsala n.191
Redazione: Via Val di Mazara, 124 - Mazara del Vallo Tel./Fax 0923 940690 - e-mail: teleibs@teleibs.it - www.teleibs.it

RENAULT
Passion for life

Renault SCENIC

Let life surprise you, not the road

Emergency Braking
Adaptive Cruise Control*
Lane Keeping Assist*

Renault SCENIC Sport Edition
in caso di permuta o rottamazione
a **16.950 €****
e tagli **1.300 €******* dal prezzo

Con finanziamento **RENAULT SUPERCUT***.**
Oltre oneri finanziari. **TAN 5,99% - TAEG 7,94%**

Anche domenica

Renault SCENIC Sport Edition TCe 115. Emissioni di CO2: 122 g/km. Consumi (ciclo misto): 5,4 l/100 km. Emissioni e consumi omologati. Foto non rappresentativa del prodotto.
Info su www.promozioni.renault.it
*Disponibile in opzione.
**Prezzo riferito a Renault SCENIC Sport Edition TCe 115, scontato chiavi in mano, IVA inclusa, IPT e contributo PFU esclusi, valido in caso di ritiro di un usato o vettura da rottamare e di proprietà del cliente da almeno 6 mesi (Programma Green), presso la Rete Renault che aderisce all'iniziativa. È una nostra offerta valida fi no al 31/12/2017.
***ESEMPIO DI FINANZIAMENTO RENAULT SUPERCUT su Renault SCENIC Sport Edition TCe 115 a € 15.650: anticipo € 4.300, importo totale del credito € 13.198,67 (include finanziamento veicolo € 11.350, Pack Service a € 799 comprensivo di 3 anni di Furto e Incendio, 5 anni di garanzia e, in caso di adesione, Finanziamento Protetto € 1.049,67); spese istruttoria pratica € 300 + imposta di bollo € 33,00 (addebitata sulla prima rata), interessi € 2.546,13. Importo totale dovuto dal consumatore € 15.744,80 in 72 rate da € 218,68.
TAN 5,99% (tasso fi sso), TAEG 7,94%, spese di incasso mensili € 3, spese per invio rendiconto periodico (annuale) € 1,20 (diversamente on line gratuito) oltre imposta di bollo pari a € 2. Salvo approvazione FINRENAULT. Informazioni europee di base sul credito ai consumatori disponibili presso i punti vendita della Rete Renault convenzionati FINRENAULT e sul sito www.finren.it.
Messaggio pubblicitario con fi nalità promozionale. È una nostra offerta valida fi no al 31/12/2017.

Renault raccomanda elf

renault.it

Essepiauto

CONCESSIONARIA RENAULT ESSEPIAUTO
TRAPANI - Via Carlo Messina (Zona industriale) Tel. 0923 501021
MAZARA DEL VALLO - Via Lozano, 2 - Tel. 0923 932101
www.essepiauto.it

Seguici su:

MAZARA DEL VALLO

SNAM: Randazzo accusa l'Amministrazione di avere altri interessi sulla questione

Nel lontano 1992 un giovane consigliere comunale, Nicolò Cristaldi, si è scagliato in difesa del territorio di Mazara del Vallo per quanto riguarda la questione Snam, durante quel consiglio comunale ha sottolineato come quegli accordi presi non porteranno nulla di buono per il territorio e promette che allo scadere della convenzione "quando lui sarà sindaco" (cito testualmente) farà in modo che tali accordi vengano modificati in favore del territorio di Mazara del Vallo annunciando il suo voto contrario all'atto avente oggetto "Progetto SNAM opere di potenziamento e importazione gas dall'Algeria".

All'epoca l'attuale Sindaco Cristaldi fece una dichiarazione molto articolata e netta nel suo significato "Pur non ponendosi il problema della sicurezza anche ritenendo varie le preoccupazioni dell'Ing. Pecunia ritengo che la SNAM malgrado la sua grande potenzialità economica e progettuale, nulla ha fatto per essere presente a Mazara e per inserirsi nel circuito economico cittadino – dichiarò Cristaldi – perché occorre chiedere alla SNAM con grande dignità e senza alcuna azione di baratto la predisposizione di un programma di sviluppo economico della città di Mazara del Vallo stante che i risultati del primo insediamento possano definirsi deludenti perché con il concerto dei tecnici del Comune vada portata avanti un'azione costante e diretta ad ottenere la metanizzazione del centro storico cittadino, a sperimentare un piano di metanizzazione dell'illuminazione del centro storico, a richiedere condizioni più vantaggiose per la città in relazione al costo del gas che inoltre è maggiore rispetto a quello degli altri centri.

Perché non è apparso abbastanza limpido – aggiunse Cristaldi - il comportamento della SNAM – conclude Cristaldi - al momento opportuno andrà riveduto e discusso attentamente **il contenuto della convenzione con la Siciliana Gas in quanto il comportamento di tale società non può ritenersi confacente agli interessi della città**". Il momento opportuno è adesso! Il momento opportuno è arrivato poiché la convenzione stilata con SNAM è in scadenza e quindi si potrebbero cambiare gli accordi fra comune e società proprio per questo il consigliere Randazzo nell'ultimo consiglio comunale ha chiesto a gran voce una risposta da parte dell'Amministrazione riguardo cosa si sta facendo per rivedere questi accordi, accordi che se non verranno riveduti in tempo si confermeranno automaticamente con la formula chi tace acconsente.

Forte e dai toni accusatori l'intervento del consigliere Giorgio Randazzo, nei confronti dell'attuale Amministrazione che accusa di "**avere dimostrato con l'assenza del 29 luglio di avere altri interessi nella questione SNAM**". Sottolinea che adesso la città ha la possibilità di rinnovare la concessione per le tubature cittadine e per il trasporto del gas a diverse condizioni rispetto a prima "Non mi venite a raccontare che l'amministrazione sta attenzionando – ribadisce Randazzo – **perché allo stato attuale negli uffici comunali non c'è nessuna documentazione che prova l'interesse di questo comune a sbrogliare questa matassa**. Già un anno prima della scadenza questa Amministrazione deve far valere le proprie ragioni attraverso l'ufficio legale dettando le condizioni per questo nuovo contratto che si deve firmare. Figuratevi che in quella convezione fu dichiarato che la Siciliana Gas avrebbe costruito la rete del nostro territorio a spese proprie, alla fine però le spese sono state addebitate al comune di Mazara e alla Regione siciliana. Voi lo sapete che la Siciliana Gas fa pagare al cittadino mazarese un parametro per il gas conteggiando la distanza fra Mazara e la sede legale che si trova in Emilia Romagna? **Ad oggi sono due le cose: se avete a cuore le sorti di questo territorio interverrete legalmente e tempestivamente con documenti scritti altrimenti significa che qualcuno specula con questi colossi ed è d'accordo con loro, magari traendone anche benefici**". Randazzo ha concluso l'intervento pretendendo dagli assessori presenti, Bonanno e Ballatore, una risposta concreta su quali azioni abbiano intrapreso fin'ora riguardo questa questione, purtroppo non si è arrivati a nessuna risposta e l'unica cosa che ha ottenuto il consigliere Randazzo è stata di essere allontanato dall'Aula con i vigili urbani. Forse la domanda era troppo difficile? Eppure ha chiesto una cosa molto semplice: Cosa avete fatto? Alla fine dei conti è certo un concetto: se nessuna modifica sarà fatta per migliorare le condizioni di questa convezione con la Siciliana Gas, che lo stesso Nicola Cristaldi nel 1992 definì deludente, forse avrà ragione Randazzo a insediare il dubbio sugli interessi che ci possono essere dietro tale decisione.

Piera Pipitone

ANCRI Mazara consegna un CREST al Prefetto di Trapani dott. Marco Pellos

In data 9 dicembre 2017 una delegazione dell'Associazione Nazionale Cavalieri della Repubblica Italiana sezione di Mazara del Vallo formata dal Presidente Cav. Renato Giovannelli, Vice Presidente Cav. Baldassare Corona, Segretario Cav. Vincenzo Ventura, Consigliere Cav. Ignazio Rondi, Cav. Rosa Maria Miceli, è stata ricevuta da S.E il Prefetto di Trapani Dottor Marco Pellos.

Durante l'incontro sono stati presentati gli scopi e le finalità della nostra Associazione.

A fine cerimonia è stato consegnato al Prefetto un Crest dell'Ancri di Mazara del Vallo, la quale veniva ufficialmente accreditata a presenziare alle varie celebrazioni commemorative che si svolgeranno in tutto il territorio provinciale.

Inoltre la sera precedente presso il ristorante Baby Luna di Mazara del Vallo i soci della sezione ANCRI di Mazara del Vallo hanno organizzato con le rispettive famiglie un pranzo sociale per lo scambio di auguri delle prossime feste natalizie.

Per l'occasione è stato donato un omaggio floreale a tutte le donne.

La sezione Ancri di Mazara del Vallo rivolge un Buon Natale e Felice Anno nuovo a tutti i Cavalieri dell'Associazione Nazionale Cavalieri della Repubblica Italiana e rispettive famiglie.

Cari amici e concittadini,
Nonostante la grave crisi che imperversa, il periodo poco florido che il nostro paese sta attraversando, dobbiamo reagire tutti insieme. Il mio primo pensiero per le prossime festività natalizie va a chi è stato meno fortunato di noi: agli anziani, agli ammalati, ai disabili ed anche a chi non è più presente in mezzo a noi.
A tutti voi e alle vostre famiglie auguro un sereno Natale, con la speranza che il 2018 possa farci rialzare.
So che non sarà facile, ma dobbiamo crederci pur tenendo conto della situazione economica e sociale del nostro paese che non è più quella di una volta, ma dobbiamo essere uniti e coesi per affrontare questo particolare e delicato momento. Questo è il messaggio di speranza che, in qualità di Consigliere Comunale della Città di Mazara del Vallo, voglio rivolgere ai miei amici e concittadini, affinché il Santo Natale possa portare tanta felicità e prosperità con la Benedizione di Cristo Gesù.
Consentitemi di rivolgere un sincero ringraziamento ed un augurio anche agli imprenditori che ogni giorno lottano per dare lavoro e prosperità alle loro famiglie ed a quelle dei loro dipendenti. A questi eroici imprenditori dico grazie anche per avere creduto a iniziative come quella della Festa del Pane che anno dopo anno cresce sempre di più e con l'auspicio che diventi il simbolo della rinascita e della ripresa. Auguri!!! Con stima
Francesco Foggia

Mazara del Vallo

Foggia: "un albero per ogni bambino che nasce"

Oggi stiamo attraversando un periodo di crisi economica e di rallentamento della crescita demografica, considerato l'importanza che ricopre l'argomento, ho pensato di avanzare una proposta al Sindaco e a tutta l'Amministrazione comunale affinché si individui una o più aree della nostra città dove piantare un albero personalizzato con una targhetta in cui sia scritto il nome del bambino o bambina che viene al mondo da genitori mazaresi o da genitori extracomunitari che vivono e lavorano a Mazara (giova ricordare che esiste una legge in merito). Questa iniziativa ha molteplici obiettivi: esaltare i valori della famiglia e della vita, far divenire la nostra città sempre più verde nell'interesse di migliorare la qualità della vita nel nostro territorio e soprattutto di lanciare un messaggio ai cittadini di domani che la città è viva e attenta. Già altre città hanno portato avanti tale proposta con successo, lo scopo dell'iniziativa è quella di migliorare il decoro di Mazara del Vallo e delle zone limitrofe dando anche un profondo significato alla nascita dei bambini nella nostra città. Ho avanzato una interrogazione scritta al Sindaco di Mazara del Vallo chiedendo risposte in merito.

Francesco Foggia

SALEMI

L'ex sindaco Crimi denuncia la scadente manutenzione della pubblica illuminazione

Franco Lo Re

Dopo anni di silenzio, torna a farsi sentire Luigi Crimi, già sindaco di Salemi dal 12 giugno 1998 al 30 marzo 2003. Rincuorato, forse, per il successo della destra alle recenti elezioni regionali, ha preso carta e penna, come suole dire in queste occasione, per segnalare e denunciare " il mancato funzionamento dell'impianto dell'illuminazione stradale della via Garibaldi " dove abita l'ex primo cittadino e dove esercita anche l'attività professionale, ma anche per altre strade cittadine, come nella piazza di san Francesco di Paola."Il buio - scrive con il sarcasmo per il quale e' rimasto noto quando occupava la poltrona più alta della città- "non gli consente di vedere nemmeno il buco della serratura!". Non solo. Ma potrebbe essere un buon incoraggiamento ai potenziali malintenzionati che volessero penetrare nell'abitazione per consumarvi una rapina. Cosa, non tanto improbabile, visti i tempi. Per questi timori, Crimi ha deciso di "diffidare l'Amministrazione comunale ad intervenire con forza presso l'impresa appaltatrice della manutenzione affinché venga assicurata una continua e adeguata illuminazione stradale molto spesso carente e non degna di quella che il sottoscritto, sindaco della città dal 12 giugno 1998 al 30 marzo 2003, ha chiesto e ottenuto il 24 aprile del 2000 con decreto del Presidente della Repubblica venisse elevata al titolo di Città, e che l'attuale sindaco Domenico Venuti (forse perche la tiene sporca e al buio) gli piace chiamarla "Borgo"aggiungendo bontà sua più bello d'Italia". Ma nel mirino di Crimi non c'e' solo la carente manutenzione della pubblica illuminazione. Esprime dissenso anche per "i sacchetti dei rifiuti penzolanti dai balconi ormai divenuti causa di pericolo, vergogna e degrado". Ecco perché "chiedo a tutte le autorità, ed in particolare al sindaco, al Prefetto e al Comandante della locale Stazione dei carabinieri, l'adozione di ogni provvedimento finalizzato a verificare il rispetto della legge e comunque la dimostrazione di come vengono spese le somme incassate dal comune per assicurare i servizi indivisibili e quali servizi indivisibili sono assicurati." Restando in attesa di conoscere i provvedimenti adottati, infine, nelle more, chiede "l'autorizzazione ad installare alla finestra di casa mia e-o a quella del mio ufficio delle lampade con facoltà di ristoro della spesa da parte del comune per evitare l'occasione favorevole (buio) che agevola un uomo già deciso di rubare in una abitazione". Che la manutenzione della pubblica illuminazione lascia tantissimo a desiderare, non ci sono dubbi. Più volte, anche da parte nostra abbiamo segnalato disfunzioni clamorose che spesso lasciano al buio interi quartieri. Il sindaco Domenico Venuti, a cui abbiamo chiesto una replica, ci ha dichiarato di essere anch'egli insoddisfatto della Gemmo, la ditta gestore, e che spesso ha fatto sentire le lagnanze del Comune. Per conto nostro, vogliamo ricordare una conferenza stampa dei tempi dei Commissari. La commissione straordinaria guidata dal prefetto Basile, ci scomunico che era stato affidato il servizio di illuminazione pubblica alla Gemmo s.p.a. con sede ad Arcugnago (Vicenza). La ditta si sarebbe occupata della manutenzione ordinaria, della gestione degli impianti di illuminazione pubblica, del suo graduale svecchiamento e della riqualificazione energetica della città, per una durata di 9 anni. Ci parse un tempo infinito. Il prefetto per fugare le nostre perplessità, ci preciso che si trattava di una impresa garantita dalla Consip. Una sigla allora poco conosciuta per noi miseri mortali, ma che qualche anno dopo avremmo imparato a conoscere attraverso le cronache giudiziarie romane.

Crimi Luigi

Franco Lo Re

TRAPANI

Quando la chirurgia otorino si avvale di un "navigatore"

Potenziata la chirurgia del reparto di Otorinolaringoiatria dell'ospedale S. Antonio Abate di Trapani, attraverso la dotazione di un navigatore chirurgico.
"Si tratta di una delle più moderne attrezzature nel campo della tecnologia sanitaria – spiega il primario Carlo Gianformaggio - che aiutano il chirurgo otorino nella chirurgia del naso e dei seni paranasali, permettendogli ampi margini di sicurezza. Infatti, facendogli vedere direttamente su un monitor i campi chirurgici affrontati durante l'intervento, funziona proprio come un supporto nella navigazione, che gli indica la giusta via".
Le problematiche del naso e dei seni paranasali, in particolare le sinusiti croniche e le forme diverse di poliposi nasale, sono una patologia sempre più frequente e che sono affrontate con grande competenza dai medici del reparto che ne fanno punto di riferimento per il loro trattamento. Con il potenziamento delle attrezzature, come questo sofisticato navigatore chirurgico, si fornisce un ulteriore strumento per affrontare queste patologie in maniera più moderna e sicura.
"Passa anche attraverso il potenziamento delle attrezzature chirurgiche e tecnologiche - sostiene Il Commissario dell' ASP di Trapani Giovanni Bavetta - il nostro impegno nel rendere la risposta sanitaria della nostra provincia sempre più moderna, efficace e adeguata alle richieste dell'utente".

Nella foto l'equipe medica del reparto di Otorinolaringoiatria dell'Ospedale S. Antonio Abate: da sinistra dr. Gianformaggio – dr. Serraino- dr- Patera- dr.Di Felice- dr.ssa Sciandra

Città di Mazara del Vallo

mediolanum BANCA Angelica Aiello

Associazione Culturale
AMICI DELLA MUSICA
Mazara del Vallo

40ª Stagione Concertistica 2018
Teatro "Garibaldi" - Mazara del Vallo
TURNO SERALE

Sabato 27 gennaio 20:45 A

CONCERTO JAZZ "AN ITALIAN TALE"
Antonino Cicero fagotto
Luciano Troja pianoforte
Musiche originali di Luciano Troja

Sabato 3 febbraio 20:45 B

CONCERTO PIANISTICO
Giacomo Ronchini pianoforte
Musiche originali di Giacomo Ronchini

Sabato 24 febbraio 20:45 A

FLAMENCO
Musiche, Danze e Canti
Alejandra Bertolino Garcia voce - harmonium - cajon
Giorgia Vizzini - violoncello
Antonio Livoti - chitarra - loud
Antonio Putzu - duduk - clarinetto - flauti
Salvo Compagno - percussioni - tammorre
Rosalyn Mazzola e Giorgia Vizzini baile flamenco

Sabato 10 marzo 20:45 B
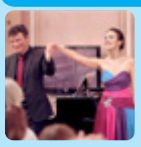
L' OPERETTA RUSSA
Anna Bulgak - soprano
Tiziano Amato – pianoforte
Rimskij Korsakov - Tchaikovskii - Gurilijon - Fomin

Sabato 24 marzo 20:45 A
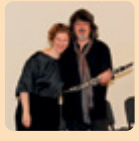
CONCERTO D'ARTE "LA CANZONE E POESIA"
Giovanni Mattaliano, clarinetti, voce recitante regia e poesie
Ivana Marija Vidovic pianoforte, voce recitante e poesie
Liberation Creative Ensemble violino, basso, chitarra
Musiche originali di Giovanni Mattaliano

Sabato 7 aprile 20:45 B

UN ABBRACCIO A PASSO DI TANGO
Stefania Sonzogni e Andrea Possenti - ballerini
Sicily Ensemble
Giovanna Mirrione - pianoforte
Antonella Scalia - violino
Daniele Collura - fisarmonica
Alberto Fiorentino - contrabbasso
Luca Valenza - vibrafono

Sabato 14 aprile 20:45 A

MEZZOTONO
Piccola orchestra italiana senza strumenti
Carosone – Modugno – Buscaglione - Mezzotono

Sabato 28 aprile 20:45 B
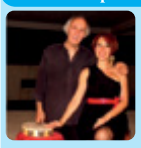
ROSA "LA CANTATRICE DEL SUD" Omaggio a Rosa Balistreri
Debora Troìa – voce
Tobia Vaccaro - chitarra
Canti della tradizione popolare

Sabato 12 maggio 20:45 A

DUO PERCUSSIONI PIANOFORTE
Sergio Calì percussioni
Giuseppe Ricotta pianoforte
Ricotta – Calì – Sejourne – Beatles - Ellington

Sabato 19 maggio 20:45 B

I DOUBLE REED'S PALMERI
Ensemble di strumenti ad ancia doppia
Angelo Palmeri e Fabio Palmeri - oboe
Gabriele Palmeri e Loris Palmeri - oboe e corno inglese
Salvatore Palmeri - fagotto,
Barbara Rosana - Flauto
Filomena Schettino - Soprano.
Rossini – Handel – Morricone – Costa - Piovani

Abbonamento A (n.5 concerti) **€ 25,00** Abbonamento B (n.5 concerti) **€ 25,00**

Abbonamento A + B (n.10 concerti) **€ 45,00**

VESTIDEA Il tuo stile quotidiano.

Presso Pro Loco -Via XX Settembre, 5
Info: 347 5144444
Ingresso libero, con contributo, fino ad esaurimento posti

In fase di assegnazione i lavori di manutenzione straordinaria dell'area mercatale destinata al commercio dei prodotti ittici

E' in fase di conclusione la gara per l'affidamento dei lavori di manutenzione straordinaria dell'area mercatale di Via Cristoforo Colombo. Nove le ditte che hanno presentato offerta su un importo, a base d'asta, di poco inferiore a € 38.000, la cui direzione di gara è stata affidata all'Architetto Vincenza Canale. Il lavori di ristrutturazione inizieranno con il nuovo anno e la ditta aggiudicataria avrà 60 giorni di tempo per concludere tutti gli interventi previsti dal bando di gara. L'area mercatale, adiacente al porto peschereccio, chiusa il 6 marzo scorso, alla conclusione dei lavori, offrirà agli operatori della pesca e ai cittadini una struttura che garantirà il rispetto di tutte le normative del settore commercio e sanitario.

Emergenza rifiuti, ordinanza di Messineo

Sembra scongiurata l'emergenza rifiuti, almeno momentaneamente, fino al prossimo 15 gennaio infatti la discarica di Borranea accoglierà i rifiuti grazie ad una ordinanza del Presidente della Regione Nello Musumeci che ha consentito l'aumento della volumetria di altri 10.000 metri cubi. Inoltre il commissario straordinario Francesco Messineo ha diramato un'ordinanza che impone alla "Trapani Servizi" di togliere le 700-800 tonnellate di spazzatura che si sono accumulate al fianco dei cassonetti per la chiusura della discarica di Borranea. Si spera che l'emergenza rifiuti si possa superare entro 72 ore circa. Si ricomincerà a respirare finalmente nelle strade cittadine, almeno fino alla scadenza di questa tregua che avrà fine il 15 gennaio del 2018, dopo il quale la Regione Siciliana dovrà avere già un piano per passare oltre le discariche e andare in contro alle direttive statali ed europee nell'ambito della raccolta dei rifiuti.

Gruppo Europa

Moving People

Le vostre *Storie* sono la nostra *Passione*

Avrei bisogno di un **visto** per poter **partecipare** ad una fiera di settore all**estero**, come posso fare?

Come fare per **ottenere** il **riconoscimento** in Italia di un **titolo** di **studio** ottenuto allestero?

Come fare quando hai **necessità** di **personale fidato** da **affiancare** a chi ti è più **caro**?

Un Mondo di Servizi per MIGRANTI, VIAGGIATORI, FAMIGLIE, AZIENDE

Agenzia affiliata di Mazara del Vallo
Via Val di Mazara, 124 - 91026 Mazara del Vallo (TP)
Tel. e Fax 0923 940690 - Cell. 320 7910934
mazara@gruppoeuropa.net

Gruppo Europa Mazara del Vallo

CASTELVETRANO

Porto insabbiato e sommerso dalle alghe

Toni Scilla (FI) raccoglie le istanze della marineria di Selinunte

C'è un forte malcontento tra i componenti della marineria di Marinella di Selinunte (TP), da diversi giorni ormai non riescono ad andare per mare a pescare. Il porto è completamente insabbiato e le alghe hanno fatto il resto, le imbarcazioni da pesca sono bloccate e rimangono ormeggiate.

"Non si può uscire con le barche per andare a pescare", lamentano i pescatori della Cooperativa Selinunte Pesca che ieri nelle vicinanze del piccolo porticciolo hanno incontrato Toni Scilla (FI) allo scopo di manifestare il disagio maturato dall'impossibilità di lavorare e di poter dare alle proprie famiglie il supporto economico di cui c'è bisogno.

"Vogliamo lavorare, essere presi seriamente in considerazione dalle autorità competenti e trattati con dignità", hanno dichiarato i presenti palesando l'intenzione di ricorrere a proteste e scioperi se non si risolve a breve il problema.

La situazione è la stessa che si ripete negli anni. In passato soluzioni tampone hanno permesso di fronteggiare le emergenze ma oggi l'amministrazione comunale lamenta la mancanza di fondi e il problema persiste.

L'incontro con Scilla ha portato a delineare la via percorribile per meglio far fronte all'emergenza e procedere quindi con l'individuazione di una soluzione definitiva.

Scilla si è fatto carico di concordare a breve un incontro tra una delegazione di pescatori selinuntini e il neo assessore all'agricoltura e pesca Edy Bandiera, allo scopo di permettere alle 50 imbarcazioni attualmente bloccate in porto di tornare in mare.

"C'è una certa urgenza nel dover intervenire a favore di una comunità che oggi, a pochi giorni dalle feste di fine anno, vive il disagio di chi non può lavorare", ha dichiarato Scilla.

"Una realtà come quella di Selinunte merita la giusta attenzione e considerazione. Dobbiamo tutelare e supportare le comunità costiere e la piccola pesca che sono elementi distintivi di un territorio come il nostro fortemente vocato al mare", ha aggiunto Toni Scilla.

"Incontreremo l'assessore Bandiera e concerteremo un piano d'intervento che permetta di far fronte all'emergenza così da ridare lavoro agli uomini della marineria locale.

Ci adopereremo contestualmente per determinare un'azione efficace in grado di assicurare definitivamente la perfetta fruizione del porto di Marinella di Selinunte", ha concluso Scilla.

Rifiuti: I 5 Stelle chiedono delucidazioni

Vista la drammatica situazione rifiuti che in questi giorni stiamo vivendo a Castelvetrano e in altri paesi del trapanese, l'indecorosa e indecente situazione è sotto gli occhi di tutti, il MeetUp M5S Castelvetrano Selinunte ha inviato una richiesta di delucidazioni ai Commissari straordinari sui dati registrati inerenti la raccolta differenziata negli ultimi 5 anni; sugli sviluppi, o meglio non – sviluppi, che ha avuto il servizio e perché, da circa due anni, non viene rilasciata più la certificazione di quanto conferito alle isole ecologiche. Tale rilascio provvedeva in seguito ad apportare sgravi sulla pesante tassa sui rifiuti urbani, risultando quindi anche un'attività premiante per un gesto di civiltà, per il rispetto dell'ambiente, ad oggi invece tutto è fermo.

La situazione rifiuti, con la raccolta e il conferimento in discarica è ormai divenuta un'emergenza continua intollerabile, di cui tutti siamo responsabili: gli amministratori e i cittadini.

C'è anche però molta preoccupazione che l'attuale situazione di emergenza sia stata scelleratamente creata ad arte per consentire (ampliandone così il consenso sociale) la costruzione di gassificatori travestiti da impianti di produzione del c.d. biometano, oppure, ancora peggio, dei termovalorizzatori. Soluzione totalmente inadeguata per un territorio a forte vocazione agricola.

Una società che produce un quantitativo enorme di rifiuti, tra imballaggi, plastiche, carta e cartoni etc. sarebbe incosciente ed irresponsabile se pensasse di smaltire in modo indifferenziato e a questi ritmi in discarica.

Ricordiamo inoltre che l'ordinanza firmata dal Presidente della Regione Musumeci, per fare riaprire la discarica di Borranea, chiusa in precedenza per raggiunti livelli di saturazione, ha validità fino al 15 gennaio 2018 e comunque rimane un rimedio temporaneo e di poca utilità, infatti in breve tempo, tutto l'impianto tornerà ad essere saturo e occorrerà trovare nuove soluzioni, vivendo nel frattempo con i rifiuti per strada o meglio con le strade ridotte discariche, con i pesanti disagi e con le problematiche igienico - sanitarie che ne conseguiranno.

Occorre dunque che il Governo regionale inizi, una volta per tutte, a risolvere questa problematica indecente per una Nazione civile e che tutti noi cittadini cominciassimo a comprendere che la raccolta differenziata seria, con i relativi sgravi fiscali, rimane l'unica strada percorribile, se non vogliamo rimanere sommersi dai rifiuti!

Il Meetup Castelvetrano Selinunte

CAMPOBELLO DI MAZARA

Buoni spesa in favore delle famiglie bisognose: a Natale l'Amministrazione del sindaco Castiglione stanzia 10.000 euro

In occasione delle prossime festività natalizie, anche quest'anno l'Amministrazione comunale guidata dal sindaco Castiglione concederà un piccolo contributo per aiutare le famiglie bisognose di Campobello. La Giunta municipale, con propria deliberazione (n.221 del 7 dicembre scorso), ha infatti stabilito di stanziare la somma complessiva di 10.000 euro al fine di elargire buoni spesa di diversi importi, a seconda della composizione del nucleo familiare, da destinare a famiglie con ISEE non superiore a 3.000 euro, che nel corso dell'anno non abbiano già beneficiato di carta SIA o di contributo per il servizio civico volontario. Al fine di essere inseriti nell'apposita graduatoria che sarà stilata dall'ufficio comunale dei Servizi sociali, è possibile presentare istanza, redatta secondo il modello scaricabile dal sito istituzionale del Comune (www.comune.campobellodimazara.tp.it – sezione avvisi), indirizzandola al Comune di Campobello di Mazara – Ufficio di Protocollo sito in via Garibaldi n. 111 entro e non oltre il 13 Dicembre prossimo. Saranno altresì prese in considerazione tutte le richieste di contributo economico già presentate nel corso del 2017 che soddisfano i requisiti richiesti.

Un ulteriore avviso è stato pubblicato sempre sul sito istituzionale del Comune di Campobello per l'individuazione degli operatori economici interessati alla fornitura di prodotti di prima necessità tramite buoni spesa, i quali potranno presentare istanza entro il 15 dicembre. Per ulteriori informazioni è possibile consultare integralmente gli avvisi pubblicati sul sito istituzionale del Comune.

Inizieranno a breve i lavori di manutenzione straordinaria dello stadio comunale "Stallone Castro Domenico"

A breve prenderanno il via i lavori di manutenzione straordinaria dello stadio comunale "Stallone Castro Domenico". Dopo un lungo e complesso iter tecnico-burocratico, stamattina, nei locali comunali dei Lavori Pubblici a Palazzo Accardi, è stata infatti celebrata la gara per l'affidamento delle opere ed è stata proposta l'aggiudicazione dei lavori all'impresa A.G.R. di Valderice, che ha offerto un ribasso a base d'asta del 30,71 percento. L'importo complessivo dei lavori è di 97.835 euro oltre gli oneri. Il progetto, che è stato redatto dai tecnici comunali, in particolare, prevede la messa in sicurezza degli spogliatoi e delle gradinate. Responsabile unico del procedimento e direttore dei lavori è l'arch. Francesco Di Stefano. Come si ricorderà, l'utilizzo dell'impianto sportivo campobellese era stato interdetto nel 2012, dalla Commissione straordinaria che allora

guidava la città, per ragioni di sicurezza legate al cattivo stato degli spogliatoi e della tribuna. È stata l'Amministrazione comunale del sindaco Castiglione, subito dopo l'insediamento, ad avviare la progettazione delle opere, intraprendendo al contempo, ai fini della copertura finanziaria, il complesso iter che ha comportato il ricorso all'utilizzo di residui di mutui già contratti con la Cassa Depositi e Prestiti. «Ottenuta l'autorizzazione da parte della Cassa Depositi e Prestiti per il "diverso utilizzo" di residui di mutui stipulati dal Comune, obiettivo che ha richiesto un considerevole lasso di tempo – dichiara il sindaco Giuseppe Castiglione – siamo riusciti ad appaltare i lavori per la ristrutturazione dello Stadio comunale. Le opere dovrebbero essere completate in circa 4 mesi. Finalmente, dopo quasi 5 anni, il Campobello tornerà a giocare a casa».

Medicina & Dintorni

SALUTE E CORPO

La parola agli esperti...

Legumi importanti perche...

a cura della dott.ssa **Angela Asaro**

Dott.ssa Angela Asaro
Biologo Nutrizionista
angela.asaro@libero.it

Legumi Questi alimenti sono importanti perché apportano carboidrati (soprattutto amido e fibra), ma anche vitamine, minerali ed altre sostanze di grande interesse per la salute. Inoltre i legumi, sono anche buone fonti di proteine e di fibra alimentare.

La fibra alimentare di per sé non ha valore nutritivo o energetico (se si eccettua la piccola quantità di energia proveniente dagli acidi grassi formatisi per fermentazione nel colon), ma è ugualmente molto importante per la regolazione di diverse funzioni fisiologiche nell'organismo.

Essa è costituita per la maggior parte da carboidrati complessi, non diretta- mente utilizzabili dall'organismo umano. Alcuni di questi composti (cellulosa, emicellulosa e lignina) sono insolubili in acqua, e agiscono prevalentemente sul funzionamento del tratto gastrointestinale, ritardando lo svuotamento gastrico e facilitando nell'intestino il transito del bolo alimentare e l'evacuazione delle feci. Invece altri composti (pectine, gomme e mucillagini) sono solubili in acqua - nella quale formano dei gel resistenti - e regolano l'assorbi- mento di alcuni nutrienti (ad esempio zuccheri e grassi) riducendolo e rallenentandolo , contribuendo così al controllo del livello di glucosio e colesterolo . Il consumo per quelli secchi è di 50g (rispetto a 100 g e 30 g della versione precedente dei Larn). Fanno parte di questo gruppo di alimenti le farine di legumi (ad es. la farina di ceci) per le quali la porzione è di 50 g e i prodotti a base di soia (ad es. tofu e tempeh) per i quali la porzione è di 100 g.

MOVIMENTO CONSUMATORI
Sezione di Mazara del Vallo

Stop Fiscal compact

Avv. Melania Catalano
Movimento Consumatori Mazara del Vallo

Avv. Melania Catalano

Movimento Consumatori aderisce alla campagna **"Stop Fiscal compact"**, promossa da Attac Italia (Associazione per la tassazione delle transazioni finanziarie e l'aiuto ai cittadini), e invita tutti a firmare la petizione **Basta austerità. Fermiamo il fiscal compact**.

Nei prossimi mesi, proprio durante la campagna elettorale per il rinnovo del nostro Parlamento, il Fiscal compact sarà sottoposto al vaglio di tutti i parlamenti nazionali dei Paesi dell'Unione al fine di legittimarlo, inserendolo nei trattati Ue. **Saremo chiamati a decidere che Europa vogliamo, se quella del rigore e dell'austerità di bilancio**, praticata fino ad ora o una diversa basata sulla crescita e sul lavoro.

A questo trattato l'Italia ha aderito nel 2012 e ci ha portato ad inserire in Costituzione l'obbligo del pareggio in bilancio, con la speranza di poter accedere al fondo Salva Stati (in realtà pagammo 125 miliardi per aderirci e non ricevemmo nulla non avendone mai, fortunatamente, avuto bisogno).

L'articolo 16 del trattato prevede che al più tardi entro cinque anni dalla data di entrata in vigore, gli Stati aderenti decidano se incorporarne le misure di stabilità economiche previste in maniera definitiva nell'ordinamento giuridico dell'Unione europea. Il che significa che si deciderà definitivamente se rendere imperativo l'impegno di abbattere il debito pubblico al 60% del Pil in venti anni. Non si tratta quindi solo più di non spendere maggiormente di quello che entra, ma di trovare decine di miliardi l'anno per abbattere il debito pubblico (e nel nostro caso più che dimezzarlo) in una marcia forzata ventennale.

Per l'Italia significherebbe condannare a venti anni di rigore assoluto (e forse insostenibile) il nostro Paese. Considerato che veniamo già da di dieci anni di crisi, è difficile poter pensare di centrare questo obiettivo puntando ad aumentare il denominatore di questo rapporto, aumentando di quattro o cinque volte il nostro prodotto interno lordo.

Quindi promettere che ogni anno taglieremo il nostro debito pubblico di 50/100 miliardi, significherebbe condannare l'Italia a venti anni di ulteriore e ancor più intensa recessione e autorizzare per legge ogni pratica legislativa di macelleria sociale. Uno scenario tragico, ma lo sarebbe ancor di più quello di un'Italia che nel giro di pochi anni non riuscisse a onorare i propri impegni e viene prima messa sotto infrazione e poi "commissariata", stile Grecia. Visto che questi due scenari sono ancora evitabili, è il momento di gridarlo con forza! Entro quest'anno, il Fiscal compact sarà sottoposto al vaglio di tutti i parlamenti nazionali dei Paesi dell'Unione al fine di legittimarlo, inserendolo nei trattati Ue.

Suoniamo subito la campana di allarme su questo patto scellerato e irrealizzabile che abbiamo sottoscritto. **Da subito, almeno iniziamo a sottoscrivere l'appello al Parlamento italiano "Stop Fiscal compact" promosso da Attac Italia, cui stanno aderendo moltissime associazioni e singoli cittadini**.

Firma la petizione su: http://www.stopfiscalcompact.it/

L'angolo della Poesia

NATALE

Fiori di bianco si avvicinano
La Pace di cuori aperti
Spensieratezza di magie,
E negli amori
intrinseche Amicizie.

Si tingono le anime
Fuorvianti delizie
E Dolcezze, le tue carezze
Negli abbracci intensi
Buon umore di apparenze.

La tenerezza dolce e sublime
Tinge le carte dell'Amore
Nelle coccole dei tuoi panettoni,
Dolci sapori di innate tradizioni.

La bontà della tua vita si accende
Una tua stella ci illumina o Natale,
E il nostro babbo Amato e coccolato,
Da un camino scende il grande regalo
che la vita ci abbia mai donato.

Gaspare Stassi

MISTER PULITO SERVICE srl
IMPRESA DI PULIZIA

offerta del momento
LUCIDATURA MARMI , GRES , SCAGLIETTA E CEMENTI.
Lucidatura:
- da 20 mq fino a 80 mq € 4,00 al mq
- da 80 mq a 120 mq 3,00 mq
- da 120 mq in poi 2,00 mq.

Grazie, buona giornata.

Via Ludovico Ariosto, 15 - 91026 Mazara del Vallo (TP) (trav. Via Salemi) - Tel./Fax 0923 908099 - Cell. 348 8046190

Sportivamente

Pallavolo Mazara – Hobby Volley Palermo 3/0

Sabato 9 dicembre presso il Pala Boscarino e andata si scena la quinta giornata che ha visto la Pallavolo Mazara imporsi per 3 a 0 sull'Hobby volley di Palermo.
Al contrario di quanto espresso sino ad ora, ovvero sprint iniziali ad imporre prepotentemente il proprio gioco, la prima fase del match è stato di studio. Bravi i palermitani a impegnare non poco i gialloblù.Sicuramente i carichi di lavoro delle settimane passate avranno inciso sui meccanismi di gioco ma il gruppo è stato attento a gestire la fase calante limitando gli errori e portandosi avanti con l'evolversi del set.
Il secondo parziale, grazie all'alternanza della panchina ha un epilogo più netto.
Da annoverare il debutto nel ruolo di libero di Gianluca Tumbarello, classe 2003, che lasciandosi alle spalle tutti i timori di un debutto, riesce ad indirizzare con precisione le sue ricezioni e difese in posto 2.
Infine il terzo set scorre senza troppi patemi con l'Hobby Volley che tira i remi i barca.
Continua la striscia positiva casalinga dei ragazzi di Peppe Stuardo, che rimangono agganciati alle prime posizioni della classifica.
Pallavolo Mazara 95 – Hobby volley Palermo 3/0 (25-15, 25-15, 25-19)

Prestazione sontuosa del Calcio Femminile Marsala contro il Licata

Una ricca goleada ha suggellato la terza giornata di campionato del Calcio Femminile Marsala contro il Licata. Il match, disputato al Mariano Di Dia di Strasatti, non è cominciato in modo facile, per le azzurre di Mister Anteri, che nel primo tempo, hanno trovato una salda resistenza da parte della squadra avversaria, riuscendo a realizzare soltanto un goal con un colpo di testa di Termine, al 24' su perfetto cross della Cammarata.
Nel secondo tempo la situazione ha preso un'altra piega. Il Marsala ha offerto spettacolo al discreto pubblico presente, approfittando anche del calo fisico e psicologico delle avversarie che in 45 minuti hanno subito altri 6 goal. A continuare le danze sono state: Termine (51'), Alcamo (53', 55', 81'), Cammarata (70') e Ambrogi (84').
"Non potevamo riscattarci meglio – commenta il presidente azzurro Peppe Chirco – lasciandoci alle spalle la scarsa prestazione della scorsa settimana, che poco ci apparteneva, e portando in campo tutta la grinta e il carattere che gli insegnamenti della Anteri, durante la settimana, hanno sicuramente agevolato.
D'altronde è sempre bello regalare la vittoria al pubblico che viene a sostenerci, e oggi abbiamo dato tutto ciò che potevamo dare.
Chiudendo il primo tempo con un solo goal di vantaggio, e con la partita ancora aperta, non ci aspettavamo un risultato simile, ma le ragazze sono scese in campo determinate e decise a chiudere il più presto possibile il match. E l'hanno fatto nel migliore dei modi. Adesso, dopo la gioia e i festeggiamenti, riporremo nel cassetto quest'altra vittoria e cominceremo a pensare alla prossima gara."

FORD C-MAX
1.6 - 116CV - Diesel
MAGGIO 2012

FORD FOCUS
1.6 - 95CV - Diesel
GIUGNO 2014

FORD KUGA 4X2
2.0 - 140CV - DIESEL
AGOSTO 2014

AUDI A4 ALLROAD
2.0 - 177CV - Diesel
LUGLIO 2014

FIAT PANDA 4X4
1.3 - 75CV - Diesel
DICEMBRE 2012

SMART FOURTWO
1.0 - 70CV - Benzina
GENNAIO 2008

FIAT PUNTO
1.3 - 75CV - Diesel
MAGGIO 2015

FIAT DOBLO
1.3 - 90CV - Diesel
MAGGIO 2012

BMW 118D
2.0 - 140CV - Diesel
AGOSTO 2014

FIAT 500
1.2 - 69CV - Benzina
MAGGIO 2011

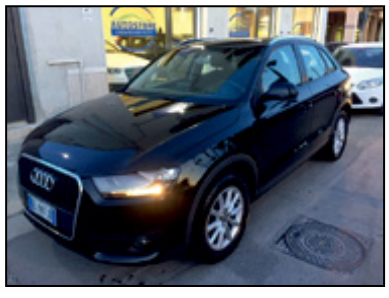

AUDI Q3
2.0 140CV - Diesel
MAGGIO - 2012

LAND ROVER
RANGE ROVER EVOQUE
2,2 - 150cv - Diesel
LUGLIO 2013

www.autostoresrls.it